Meerjaren Groenprogramma: Ruimte voor Groen

Uitvoeringsprogramma
2020-2023

Gemeente Utrecht

Utrecht.nl

Meerjaren Groenprogramma: Ruimte voor Groen

Uitvoeringsprogramma 2020-2023

december 2019

Gemeente Utrecht

Colofon

Opdrachtgever:
College van Burgemeester en Wethouders
Anouk Teuns (ambtelijk)

Contactpersoon:
Janny Straatsma, programmering, Ontwikkelorganisatie Ruimte
Rob Hendriks, realisering, Ontwikkelorganisatie Ruimte

Fotografie:
Voorpagina: Brug Engelse Werk, Amelisweerd. Yvonne van Megen.

Versiedatum
23 december 2019

Status
Vastgesteld in B&W dd 17 december 2019

Website
http://www.utrecht.nl/groenbeleid

Zaaknummer
7067875

Inhoudsopgave

1. Inleiding 6

2. Gezonde groene stad 8

Groene buurten 8
Stadsparken 10
Groenblauwe verbindingen 11
Groen om de stad 12

3. Strategieën voor groen 13

Groen tenzij.. 13
Beleidsuitwerking en -implementering 13

4. Gerealiseerde projecten 2019 15

Rondje Stadseiland, Noordpunt 15
Regionale Groene waaier van recreatie om de stad 15
Monitoring faunapassages 15
Toekomstvisie Landgoederen 15
Niftarlakepark 15

Bijlagen 17

Bijlage 1: Tabel stand van zaken projecten 2019 17
Bijlage 2: Programmering ‘Ruimte voor Groen’ 2020-2023 19

1. Inleiding

Voor u ligt het Meerjaren Groenprogramma – Ruimte voor Groen (MGP). Het bevat het jaarlijks investerings- en uitvoeringsprogramma van de gemeente om de stad te vergroenen en toekomstbestendig te maken.

De komende 20 jaar staat Utrecht voor de taak om binnenstedelijk fors te verdichten, met de ambitie: als de stad groeit, groeit het aandeel groen in gelijke tred mee. Met andere woorden: vergroenen en verdichten in balans.
De opgave Ruimte voor groen is integraal verbonden met de andere opgaven in de stad zoals klimaat (verkoeling van de stad), woningmarkt in balans (aangename woonomgeving), duurzame mobiliteit, werk voor Iedereen (vestigingsklimaat en vitaliteit werknemers), gezonde leefomgeving (bewegen, ontmoeten en stressreductie) en ook de energieopgave (beperking energievraag door bijvoorbeeld koelen van gebouwen met groen). Het komende jaar werken we daarom toe naar een gezamenlijke programmering met andere opgaven binnen het ruimtelijk domein. Vanaf 2021 is het uitvoeringsprogramma Ruimte voor Groen dan ook onderdeel van het Meerjarenperspectief Ruimte (MPR).
Voor het Meerjaren Groenprogramma - Ruimte voor Groen is jaarlijks structureel 3 miljoen euro beschikbaar. Elk jaar lukt het om ‘werk met werk’ te maken en dit budget aan te vullen. In 2020 is 1,25 miljoen euro aan financiering beschikbaar, bestaande uit de reserve MGP en bijdragen van andere gemeentelijke programma’s en subsidies van derden (zoals provincie en waterschap). Op de volgende pagina’s leest u meer over hoe wij de komende jaren het budget uit het uitvoeringsprogramma inzetten om op verschillende manieren aan een gezonde groene stad te werken (hoofdstuk 2) en over de strategieën die wij toepassen om Utrecht te vergroenen (hoofdstuk 3).
In hoofdstuk 4 staat een overzicht van de gerealiseerde projecten in 2019 vanuit het Meerjaren Groenprogramma.

Figuur 1:
Oosterspoorbaan
(Foto: OKRA)

2. Gezonde groene stad

Groen draagt bij aan de gezondheid van mensen, aan een aantrekkelijke leefomgeving en biedt ruimte voor bewegen, spelen en ontmoeten. Het groener maken van Utrecht is daarom meer dan een antwoord op de bevolkingsgroei. Groen vangt ook negatieve gevolgen van de klimaatverandering op. Groen brengt schaduw en koelte in straten en rondom bebouwing en zorgt voor opvang van overtollig water bij stortbuien. Meer groen vergroot de leefruimte van planten en dieren en versterkt het ecosysteem in de stad.
In Utrecht werken we op verschillende manieren aan het vergroenen van de stad. Van grote groengebieden om de stad tot kleine buurtplantsoentjes, bijna altijd samen met gebiedspartners en buurtbewoners. In dit programma ligt de nadruk op projecten binnen de hoofdgroenstructuur en projecten die groen toevoegen aan bestaande, groenarme wijken. Hierbij is gekozen voor projecten die zoveel mogelijk aan een van de vijf opgaven uit het groenstructuurplan voldoen:

- Meer en beter groen in de stad;
- Stad en land verbinden;
- Meer groen om de stad;
- Gezonde verstedelijking;
- Klimaatadaptatie.

In ons programma benutten we ook kansen om werk met werk te maken en zoeken we aansluiting bij initiatieven en energie uit de stad.
Voor nieuw te ontwikkelen gebieden in de stad is het essentieel dat vergroening gelijke tred houdt met verdichting. Het geld voor de vergroening in deze gebieden zit bij de afzonderlijke gebiedsopgaven en niet bij het Meerjaren Groenprogramma. Er zijn groenadviseurs beschikbaar om te adviseren over de vergroening in ontwikkelopgaven.
In de volgende paragrafen kunt u lezen hoe wij de komende jaren op verschillende schaalniveaus aan een gezonde groene stad werken.

Groene buurten

Groen dichtbij huis is belangrijk voor de leefbaarheid van buurten en de gezondheid van inwoners. De focus voor het groener maken van Utrecht ligt daarom op de buurten en wijken met relatief minder groen (‘groenarme wijken’).

Behalve de minste hoeveelheid openbaar groen, leerde de uitwerking van motie 2018/045 ons dat inwoners van deze buurten op de grootste afstanden tot de parken en het buitengebied rond Utrecht wonen. De inzet voor meer groen in deze wijken gaat gelijk op met de het wegwerken van gezondheidsachterstanden bij inwoners en het klimaatbestendig maken van de openbare ruimte.
In andere buurten en wijken van Utrecht benutten we kansen om het bestaande groen te versterken. Bijvoorbeeld door een grasveld dat weinig wordt gebruikt, te veranderen in een stadstuin of park. Bij nieuwe gebiedsontwikkeling zetten we in op meer groen en water rondom de nieuwbouw en de omgeving.
Het gaat zeker niet altijd om grote opgaven. Kleine groene aanpassingen kunnen soms al voor een groen ommetje zorgen. In 2019 zijn we gestart met de uitwerking van deze groene ommetjes. Elk jaar willen we ten minste twee groene ommetje in de stad erbij hebben. Initiatief en draagvlak vanuit de buurt zijn belangrijk. Waar mogelijk betrekken we scholen om sporten en spelen rond de school te bevorderen. Samen zorgt dit voor nieuwe aantrekkelijke looproutes en groene plekken in de buurt.

Multifunctioneel gebruik van groene ruimte

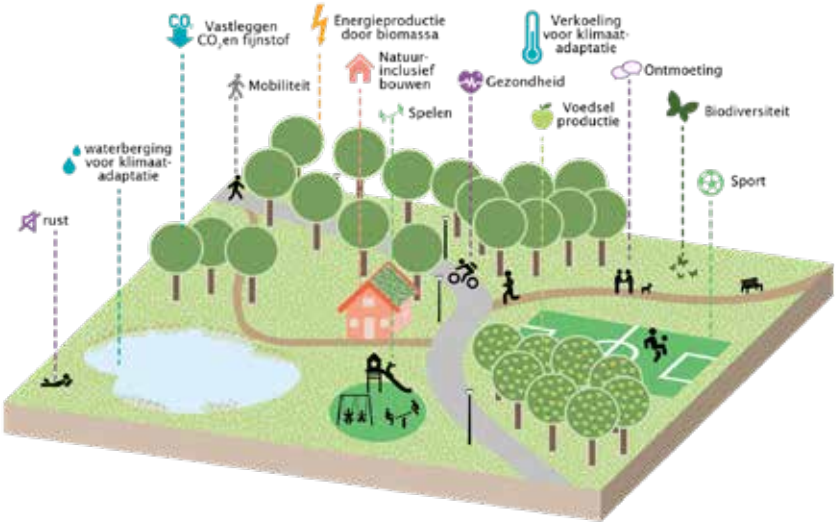

Figuur 2:
Aanleg Tiny Forest in Baden Powellpark (foto AD)

Samen met de initiatiefnemers werken we in 2020 verder aan de voorbereiding en uitvoering van de groene ommetjes in Rivierenwijk en Lombok. Andere buurten zoals Ondiep en de Binnenstad programmeren we voor de volgende jaren. Daarnaast gaan we verder met de planvorming en uitvoering voor groene rondjes in Overvecht (Groene Lint Overvecht) en Dichterswijk (Ringpark Dichterswijk). We onderzoeken de mogelijkheden voor het groener maken van de openbare ruimte door het maken van zogenaamde vergroenings-kansenkaarten. We starten met een pilot in Rivierenwijk. We delen de informatie uit de kaarten met met de inwoners van deze groenarme buurt om samen een aanpak te bedenken om de buurt groener te maken. Een ander belangrijk onderdeel om de stad te vergroenen, is de aanplant van een groot aantal bomen. De uitvoering hiervan heeft nogal wat voeten in de aarde, omdat bomen zowel ondergronds als bovengronds ruimte nodig hebben, voor tientallen zo niet honderden jaren. Daarom werken we de komende jaren aan een aanpak om ruimte te maken voor extra bomen in de stad.

Groene buurten		2020	derden/reseve MGP	2021	2022	2023
Groene Lint Overvecht		€ 200.000		€ 200.000	€ 200.000	€ 200.000
Groene ommetjes in Lombok, Rivierenwijk, Pijlsweerd, Ondiep		€ 250.000	€ 50.000	€ 250.000	€ 250.000	€ 250.000
Ringpark Dichterswijk	bijdrage	€ 50.000		€ 50.000	€ 50.000	€ -
Liesboschwetering (Groenblauw en ommetje)	bijdrage				€ 30.000	€ 100.000
Extra bomen in de stad, incl. tiny forest		€ 200.000		€ 200.000	€ 200.000	€ 200.000
Totaal Groene buurten		**€ 700.000**	**€ 50.000**	**€ 700.000**	**€ 730.000**	**€ 750.000**

Figuur 3:
Buurtbijeenkomst Kasteeltuin Nijevelt (De Milan Viscontipark)

Stadsparken

De stadsparken van Utrecht vormen samen met het groenblauwe netwerk (zie volgende paragraaf) het hart van de binnenstedelijke groenstructuur van Utrecht. Het is de plek waar stadsbewoners dichtbij huis kunnen spelen, sporten en bewegen. Waar mensen kunnen ontspannen in het groen en andere buurtbewoners kunnen ontmoeten. De uitwerking van motie 2018/045 laat zien dat parken de basis vormen voor 'groen dichtbij'.
De toename van het aantal inwoners in de stad, zorgt ook voor een intensiever gebruik van het groen in de stad. Dit vraagt om voldoende parken van goede kwaliteit, waarin ruimte is voor multifunctioneel gebruik. Daarom werken we de komende jaren verder aan het versterken van onze huidige parken en het aanleggen van nieuwe parken. In 2020 en de jaren daarna zorgen we voor verbeteringen in het Wilhelminapark en het Julianapark. Daarnaast starten we de aanleg van het De Milan Viscontipark. In 2020 gaan we verder met de planvorming rondom het Moreelsepark en het Maliebaanpark. De uitvoering hiervan gaat komende jaren van start.

Stadsparken		2020	derden/reseve MGP	2021	2022	2023
Groene entree Binnenstad Moreelse Tuinen	bijdrage	€ 20.000		€ 65.000	€ 100.000	€ 200.000
Kasteeltuin Nijeveldt (De Milan Viscontipark)		€ 150.000		€ 150.000	€ 100.000	
Wilhelminapark en Juliapark kwaliteitsverbetering		€ 50.000		€ 100.000	€ 150.000	€ 150.000
Maliebaan park	bijdrage	€ 50.000			€ 100.000	€ 100.000
Welgelegen/Park Oog in Al	bijdrage	€ 60.000		€ 50.000		
Totaal Stadsparken		**€ 330.000**		**€ 365.000**	**€ 450.000**	**€ 450.000**

Figuur 4:
Stadsstrand Oog in Al (onderdeel van Rondje Stadseiland)

Groenblauwe verbindingen

Groenblauwe verbindingen zoals de Vecht en de Kromme Rijn en hun oevers verbinden natuur en groen vanuit het buitengebied met de stad. Deze zones vormen de ecologische infrastructuur waarlangs planten en dieren zich in en om de stad kunnen verspreiden. Het is het decor voor aantrekkelijke routes tussen het groen in de stad, en de natuur- en recreatiegebieden rondom de stad.
Het versterken van de recreatieve routes de stad in en uit, bevordert het gebruik van de fiets in plaats van de auto en draagt zo bij aan de mobiliteitsopgave en schonere lucht in de stad. Tegelijkertijd biedt de herinrichting van wegen kansen voor het versterken van groenblauwe verbindingen, door het toevoegen van extra groenstroken en het aanleggen van faunapassages. In gebieden waar huizen worden gebouwd, is het voor een prettig leefklimaat essentieel om te vergroenen. De versterking van de groenblauwe verbindingen op stads- en wijkniveau met groene rondjes zoals het Rondje Stadseiland draagt hier aan bij.
De komende jaren gaan we verder met het versterken van de groenblauwe verbindingen in de stad door te blijven investeren in de Vechtzone, de Kromme Rijnzone en het Rondje Stadseiland. We versterken de ecologische kwaliteit van de groenstructuur door kansen voor natuur in de stad te vergroten en ecologische knelpunten in de groenstructuur op te heffen. Bijvoorbeeld door de aanleg van faunapassages (Groene Web).

Groenblauwe verbindingen	2020	derden/reseve MGP	2021	2022	2023
Vechtzone	€ 300.000	€ 30.000	€ 250.000	€ 300.000	€ 100.000
Kromme Rijnzone	€ 100.000	€ 150.000	€ 400.000	€ 300.000	-
Ontwikkelkader Amsterdam Rijnkanaal/Rondje Stadseiland	€ 400.000	€ 500.000	€ 600.000	€ 650.000	€ 350.000
Groene web, ecologische structuren	€ 220.000	€ 455.000	€ 180.000	€ 200.000	€ 220.000
Totaal Groenblauw netwerk	**€ 1.020.000**	**€ 1.135.000**	**€ 1.430.000**	**€ 1.450.000**	**€ 670.000**

Groen om de stad

Utrecht is een compacte stad met een unieke ligging tussen verschillende landschappen. De inwoners en bezoekers van de stad kunnen via groene routes binnen een half uur genieten van landschappen en groengebieden om de stad, waar natuur, recreatievoorzieningen en cultuurhistorie bijdragen aan beleving, rust, beweging en ontspanning.
De regionale groengebieden liggen deels in onze buurgemeenten. Daarom is het belangrijk om samen met de regio in het kader van het Ruimtelijk Economisch programma (REP) te werken aan een stedelijk ontwikkeling, die samengaat met het ontwikkelen en verbeteren van natuur en groene recreatie gebieden en de groenblauwe verbindingen met en tussen deze gebieden.
De schaalsprong in de regio vereist ook een schaalsprong voor groen. Samen met de regio (U16) is een verkenning (2019) uitgevoerd hoe die vergroening plaats kan vinden. We willen de kwaliteit en bereikbaarheid van het groen en het landschap verbeteren, bestaande groene recreatiegebieden versterken en waar mogelijk nieuwe gebieden ontwikkelen.
In het Recreatieschap Stichtse Groenlanden en het Plassenschap Loosdrecht werken we met een aantal gemeenten en de provincie samen ten behoeve van beheer en vernieuwing van een aantal gebieden voor intensieve recreatie in de verschillende gebiedsopgaven. Daarnaast is er een samenwerking met provincie en buurgemeenten en terreinbeheerders in gebiedsopgaven.
Kansen zijn er door verbeterde en verbrede regionale samenwerking. Daarnaast zijn er kansen in combinatie met mobiliteitsprojecten. Zoals snelfietsroutes die uitgevoerd worden als groenblauwe linten en stations in de stadsranden die een ‘buitenpoort’ vormen als entree voor groengebieden.
Levert dit al kansen op voor de nabije toekomst? Ja, met name voor het versterken van de groene dooradering. Zo is voor de korte termijn de ontwikkeling van een regionaal fietspad in Haarzuilens (Ockhuizerweg), Reyerscop en Hollandse IJssel van belang. En de oplevering van het wandelknooppuntensysteem in de kromme Rijnstreek (verbinding Vechten, Amelisweerd en Rhijnauwen) die gaat aansluiten op het wandelknooppuntensysteem dat al in Utrecht west en in de stad ligt. Er wordt gewerkt aan de ontwikkeling van een pleisterplaats in Strijkviertel en voor Haarzuilens aan de Verlengde Parkweg. In Amelisweerd en Rhijnauwen bouwen we door op de behaalde resultaten van de toekomstvisie landgoederen.
Ten behoeve van het Ruimtelijk Economisch Programma wordt gewerkt aan een substantiële inzet voor groen en landschap om de groei van de regio met behoud van kwaliteit te ondersteunen. Deze inzet richt zich met name op verbetering op het gebied van natuur, landschap, recreatie en landbouw.
Het ontwikkelbeeld uit het onderzoek van U16 groen en Landschap vormt hiervoor een basis.

Groen om de stad		2020	derden/reseve MGP	2021	2022	2023
Uitwerking visie Vechten Amelisweerd Rhijnauwen		€ 70.000	€ -	€ 50.000	€ -	€ -
Groenopgaven Haarzuilens en Parkbos		€ -	€ -	€ -	€ -	€ 275.000
Uitwerking programma Groene waaier (regionaal perspectief)	bijdrage	€ 70.000	€ -	€ 110.000	€ 110.000	€ 200.000
Totaal Groen om de stad		**€ 140.000**	**€ -**	**€ 160.000**	**€ 110.000**	**€ 475.000**

3. Strategieën voor groen

Figuur 5:
Speeltuin Noordse Park, 'steen eruit groen erin' d.d. 16 juni 2019

In de projecten van het Meerjaren Groenprogramma - Ruimte voor Groen ligt de nadruk op projecten die de hoofdgroenstructuur versterken en groen toe-voegen aan bestaande, groenarme wijken (zie hoofdstuk 2). De groei van het aantal huishoudens de komende jaren vraagt echter om een nieuwe strategie om te zorgen dat vergroening en verdichting in balans komen en blijven. Daarom werken we in 2020 - naast de uitvoeringsprojecten– aan strategieën om de stad op een slimme manier te vergroenen. Dit is essentieel om te zorgen voor een aantrekkelijke, leefbare en groene stad voor nu en in de toekomst. In dit hoofdstuk lichten we toe hoe we hier de komende jaren mee aan de slag gaan.

Groen tenzij..

In deze collegeperiode zetten we al extra in op het vergroenen van de stad. Dit komt onder andere naar voren in het principe 'groen, tenzij'. Dit houdt in dat we in Utrecht straten, pleinen, binnenterreinen, daken en gevels groen inrichten, tenzij dat op een specifieke plek niet kan vanwege de vereiste functionaliteit. Voor veel projecten in de openbare ruimte vraagt dit een wezenlijk andere aanpak. Ook in ontwikkelplannen stimuleren we de aanleg van groene ruimtes volgens dit principe. Om er voor te zorgen dat het 'groen, tenzij '-principe standaard meegenomen wordt in allerlei projecten en ontwikkelingen, maken we dit jaar een aanpak waarmee dit uitgangspunt voortaan in alle stadia van ontwikkeling, van strategie tot uitvoering, wordt toegepast. Ook willen we de bewustwording over 'groen, tenzij..' vergroten. Daarnaast zetten we er op in dat alle plannen vanaf 2020 getoetst worden op het principe 'groen, tenzij' (BING).

Beleidsuitwerking en -implementering

De balans tussen vergroening en verdichting zal onderdeel zijn van de RSU (Ruimtelijke Strategie Utrecht). Dit vraagt in 2020 om een uitwerking van de vergroeningsopgave, door eerst strategieën voor vergroening aan te leveren voor de RSU, en door vervolgens de uitkomsten uit de RSU-opgave verder uit te werken en te vertalen naar groenbeleid- en uitvoering.

Vanaf 2021 wordt de omgevingswet gefaseerd ingevoerd. Dit betekent dat we er voor moeten zorgen dat we het instrumentarium van de omgevingswet goed

inzetten voor de vergroening van de stad. Natuur is één van de aspecten die bij de integrale aanpak onder de omgevingswet wordt afgewogen. Hiervoor is een duidelijker afwegingskader nodig. Eén van de zaken die vraagt om uitwerking is de groencompensatie. Er moeten duidelijke richtlijnen komen voor compensatie als de groenstructuur wordt aangetast. Daarnaast gaan we inventariseren welke andere onderwerpen we vanuit groen moeten regelen voor de omgevingswet.
In 2020 werken we aan een aanpak voor extra bomen in de stad. We gaan verder met het vormgeven van de praktische uitwerking van de herplantplicht.
Dat doen we door het opstellen van een kansenkaart bomen waarin we inventariseren waar er in de stad nog bomen bij kunnen, en door het oprichten van een bomenfonds om dat financieel mogelijk te maken (opbrengsten uit de herplantplicht). De evaluatie van het bomenbeleid voorzien we in 2021.

Samen met de gebiedsopgaven zoeken we per wijk naar kansen voor groen. Daarbij gaan we ook kijken hoe we de natuurwaarden in de groenblauwe hoofdstructuur kunnen versterken om de functionele kwaliteiten (verkoeling, schonere lucht, en meer insecten als basis voor een ecosysteem) van groen beter voor het voetlicht te brengen. We werken de komende jaren mee aan een klimaatbestendig Utrecht door te inventariseren waar we groen het beste kunnen inzetten om hittestress en wateroverlast tegen te gaan.

Beleidsuitwerking	2020	derden/reseve MGP	2021	2022	2023
Totaal Beleidsuitwerking	**€ 406.000**	**€ -**	**€ 220.000**	**€ 150.000**	**€ 150.000**

Figuur 6:
Oosterspoorbaan
(Foto: OKRA)

4. Gerealiseerde projecten 2019

Terugblik op een aantal uitgevoerde projecten uit het Meerjaren Groenprogramma 2019.

Rondje Stadseiland, Noordpunt

Als een van de eerste onderdelen van het Rondje Stadseiland is de Noordpunt rondom het stadsstrand Oog in Al opgeleverd. Daarmee is weer een klein stuk van de route aangelegd en heeft de omgeving van het Stadstrand de kwaliteit gekregen die die plek verdient. Er is onderscheid gemaakt in een wandel- en looproute rondom het strand en een fietsroute onderlangs het strand. Aanvullend is in het najaar de openbare verlichting aangebracht langs de Amsterdam Rijnkanaal zijde.

Regionale Groene waaier van recreatie om de stad

In het Ruimtelijk Economisch programma (REP) voor de regio ontbrak een pijler voor Groen en Landschap. In 2019 is in een intensieve samenwerking van de U16 een ontwikkelbeeld voor Groen en Landschap opgesteld. In dit pijlerrapport is de gezamenlijke opgave van de regio voor natuur, groen, landschap en recreatie, in beeld gebracht. Volgend jaar wordt gewerkt aan een verkenning hoe dit perspectief in het kader van het REP verder geconcretiseerd kan worden.

Monitoring faunapassages

Faunapassages zijn buizen onder wegen, looprichels langs brughoofden en beschutting gevende constructies zoals schanskorven waarlangs dieren zich veilig door Utrecht kunnen verplaatsen. Iedere vijf jaar laten we een extern onderzoeksbureau onderzoeken welke diersoorten gebruik maken van deze constructies. In 2019 was een opvallend resultaat dat de das nu ook gebruik maakt van de faunapassage bij de afrit van de Veemarkt. Verdere resultaten worden begin 2020 verwacht.

Toekomstvisie Landgoederen

Begin 2012 stelde de raad de Toekomstvisie Landgoederen vast en startte een proces om de achteruitgang in kwaliteit van de landgoederen om te buigen in een herstel en de landgoederen weer vitaal te maken voor de toekomst. Afgelopen juli is na circa vijf jaar het aanleggen van nieuwe bomenlanen, nieuwe bosbeplanting, nieuwe tuinen bij elk landhuis en het verbeteren van het parkeren, de uitvoering afgerond met de opening van de nieuwe bruggen in het Engelse Werk. In de leuningen is het motief van het Chinees behang te zien. Met de afronding van de werkzaamheden kunnen de landgoederen hun rol als ecologisch, cultuurhistorisch en recreatief park weer goed aan.

Niftarlakepark

In het voorjaar openden we samen met omwonenden en initiatiefnemers van dit plan het eerste groene deel van het Niftarlakepark. Er zijn zittrappen langs het water aangebracht, een avontuurlijk speelbos voor de kinderen gemaakt, natuurvriendelijke oevers aangelegd en mogelijkheid voor kleine tuintjes in verhoogde bakken. Bij de opening kreeg de gemeente het mooiste compliment dat denkbaar was: “We woonden aan een groenstrook, maar nu aan een echt park.” Het komende jaar vinden nog werkzaamheden plaats zoals het vervangen van een dam in de Irenelaan door een brug voor verbetering van de ecologische waterkwaliteit en de aanleg van een fietsbrug in het park.

Figuur 7:
Opening Niftarlakepark

Figuur 8:
Opening bruggen Engelse Werk, Amelisweerd

Bijlagen: 1 Tabel stand van zaken projecten 2019

Groen/blauwe verbindingen en vergroening	
Groene Lint Overvecht	In 2019 is Het Groene Lint van concept naar duidelijk omschreven doel uitgewerkt. Het project staat, naast het Meerjaren Groen programma, ook opgenomen als ruimtelijke kans in het MO-programma 'Samen voor Overvecht'. Er zijn diverse inhoudelijke workshops gehouden, zowel intern als met verschillende wijkvertegenwoordigers. Eind 2019 is een adviesbureau gekozen dat in 2020 de participatie in de wijk op zich neemt. Daarnaast is samen met wijkbureau, bewoners en SportUtrecht het eerste uitvoeringsproject uitgewerkt: een Sportcontrainer in Park de Gagel. Deze wordt in het voorjaar van 2020 geplaatst.
Groene ommetjes	
- Rivierenwijk	Voor Rivierenwijk is het voorbereidende werk vrijwel afgerond. Alle kaarten met ondergrondse belemmeringen zijn gemaakt en er is een kansenkaart vrijwel afgerond. Daarmee kunnen we initiatieven zoeken voor vergroening.
- Lombok	Samen met het eerdere initiatief vanuit de buurt, het Groene Loperpad Lombok werken we hier aan de groene ommetjes. Een aantal onderdelen worden technisch uitgewerkt: een Tiny Forest, een aanvulling in het Majellapark en nieuwe plantvakken op de Vleutenseweg.
- Ringpark Dichterswijk	Het initiatief Ringpark Dichterswijk benutten we voor de vergroening. Vanuit het wijkgroenplan Zuidwest waren hier al eerder initiatieven. We werken aan intensivering van het Hefbrugpark.
Tiny Forest	Het eerste Tiny Forest samen met IVN is in het Baden Powelpark gerealiseerd.
Bomenstructuur op orde brengen	Er is een bijdrage geleverd voor aanplant bomen aan de Kaatstraat, samen met bijdrage ontwikkelaar. De bomen zijn in november aangeplant.
Binnenstedelijke Vecht (Lagenoord)	De inrichting langs de Vecht bij Hogelanden is aangepast naar fietsstraat en er is ruim 1000 m2 groen toegevoegd in een zeer stenig en druk gebied. Daarmee is weer een stap gezet in de belangrijke stad-landverbinding en vergroeningsopgave.
Vechtoever zandpad (Vecht)	Er is een bijdrage geleverd aan het project van het Waterschap Amstel, Gooi en Vecht voor aanpassing van de oevers van de Vecht ter hoogte van het Zandpad.
Uitvoeringsagenda Maarschalkerweerd	Er zijn in samenwerking met de uitvoeringsagenda Maarschalkerweerd diverse bijeenkomsten met initiatiefnemers geweest. Dit heeft geleid tot een actuele projectenlijst die in de ontwikkelvisie is opgenomen en vanaf 2020 wordt uitgevoerd. Tevens is er subsidie van de provincie verworven.
Ontwikkelkader ARK/Rondje Stadseiland	
Wagenaarkade	In november is het voorlopig ontwerp samen met de bewoners besproken en zijn stappen gezet naar een definitief ontwerp, dat voor de zomer 2020 is afgerond. In het najaar 2020 starten we met de eerste werkzaamheden in het park.
Rondje stadseiland vanuit RSU opgave	Er is gewerkt aan de inrichtingsprincipes voor het Rondje Stadseiland. Deze inrichtingsprincipes vormen de basis voor alle deelgebieden die samen het Rondje Stadseiland vormen.

Parken	
Kasteeltuin Nijeveldt (De Milan Viscontipark)	Met de bewoners is weer een nieuwe solide beheergroep gevormd en is het definitief ontwerp afgerond. Utrecht Natuurlijk neemt mogelijk een actieve rol in de natuurwerktuin samen met bewoners.
Niftarlakeplantsoen	In het voorjaar is samen met de bewoners het Niftarlakepark geopend. Er wordt nu gewerkt aan verwijderen van een dam in Irenelaan die wordt vervangen door een brug zodat de relatie met de Vecht weer zichtbaar wordt (ter plaatse brug 10 meter breed water). De nieuwe fietsbrug die met bewoners is ontworpen, wordt nu als tijdelijke voorziening benut en zal begin 2020 op haar definitieve plaats komen.
Groene Web	
Groene Web natuurmaatregelen	Het onderzoek naar gebruik van de faunapassages (monitoring elke 5 jaar) is uitgevoerd, het bijwerken van de natuur-waardenkaart met nieuwe waarnemingen is geautomatiseerd t.b.v. de omgevingsvisie.
Faunapassage Biltse Rading	De realisatie zou medio 2019 starten maar is vertraagd vanwege vergunningverlening inzake stikstof. De aanbesteding heeft plaatsgevonden en start zal rond eind dit jaar plaatsvinden.
Groen om de stad	
Toekomstvisie Landgoederen	Na ruim 7 jaar investeren is de 1e fase van de Toekomstvisie Landgoederen afgerond. In het voorjaar van 2019 werd dit werk opgeleverd met de herstelwerkzaamheden in het Engelse Werk, met een aantal zeer bijzondere bruggen erin. In de leuningen zit het motief van het Chinese behang van het landhuis Oud Amelisweerd verwerkt. Een laatste afronding vindt nog plaats in de tuin van Rhijnauwen.
Uitwerking programma Groene waaier (regionaal perspectief)	Samen met de U16 partners is een regionale visie voor de groene recreatie om de stad opgesteld, als 5e pijler in het regionaal economisch perspectief
Route Reijerscop Noord (westzijde Veldhuizen)	Begin 2019 is de bestuurlijke samenwerking aan deze route bekrachtigd en wordt gewerkt aan de noodzakelijke vergunningen en bestemmingsplannen.
Visie Bos Oud Zuijlen	Gestart met de Visie bos Oud Zuilen. De historische analyse is uitgevoerd en diverse ecologische en bodemonderzoeken zijn in gang gezet.

Bijlage 2: Programmering MGP Ruimte voor Groen 2020-2023

Groene buurten	2020	derden/reseve MGP	2021	2022	2023	Toelichting project	Resultaat 2020
Groene Lint Overvecht	€ 200.000	-	€ 200.000	€ 200.000	€ 200.000	Ontwikkelen van een groen lint in Overvecht met aansluiting op het Noorderpark	Samen met bewoners de eerste ideeen uitgewerkt en enkele in aanleg
Groene ommetjes in Lombok, Rivierenwijk, Pijlsweerd, Ondiep	€ 250.000	€ 50.000	€ 250.000	€ 250.000	€ 250.000	Samen met bewoners vergroten we het groene netwerk in de wijken, meer bomen, meer groen en aangename routes.	Samen met bewoners de eerste ideeen uitgewerkt en enkele in aanleg
Ringpark Dichterswijk	€ 50.000		€ 50.000	€ 50.000		Al een aantal jaren loopt het bewonersinitiatief Ringpark Dichterswijk waar bewoners diverse groene onderdelen verbinden.	In 2020 richten we het Hefbrugpark opnieuw in als onderdeel van het Ringpark
Liesboschwetering (Groenblauw en ommetje)				€ 30.000	€ 100.000	Samen met ontwikkeling van nieuw-bouw richten we de Liesbosch-wetering verder in tot aantrekkelijke groenblauwe verbinding	Planvorming en afstemming voor realisatie in 2021-2023
Extra bomen in de stad, incl. tiny forest	€ 200.000		€ 200.000	€ 200.000	€ 200.000	Het versterken van de bomen-structuur conform bomenbeleid en het aanleggen van Tiny Forests i.s.m. IVN.	Het 2e en 3e Tiny Forest in de stad worden aangelegd, de bomen-structuur wordt op diverse locaties in combinatie met andere werk-zaamheden versterkt (werk met werk maken).
Totaal Groene buurten	**€ 700.000**	**€ 50.000**	**€ 700.000**	**€ 730.000**	**€ 750.000**		

Stadsparken	2020	derden/reseve MGP	2021	2022	2023	Toelichting project	Resultaat 2020
Groene entree Binnenstad Moreelse Tuinen	**€ 20.000**		**€ 65.000**	**€ 100.000**	**€ 200.000**	Samen met de eigenaren en ontwikkelende partijen streven naar vergroening en steviger park als entree binnenstad	Samen met partijen verdere visie-vorming en uitvoeringsprogramma voor komende 5 jaar
Kasteeltuin Nijeveldt (De Milan Viscontipark)	**€ 150.000**		**€ 150.000**	**€ 100.000**		De Milan Viscontipark interessanter maken en beter in omgeving plaatsen door aan te sluiten op routes en historische context.	Eerste herinrichtingsprojecten van start.
Wilhelminapark en Juliapark kwaliteitsverbetering	**€ 50.000**		**€ 100.000**	**€ 150.000**	**€ 150.000**	Met nadruk op het historische karakter van de parken opstellen van verbeterplannen	Inventarisatie knelpunten beide parken.
Maliebaan park	**€ 50.000**			**€ 100.000**	**€ 100.000**	Vergroenen Maliebaan en verkeer-luwer maken	Bijdrage aan o.a. Malieblad aan-passingen als eerste stap in vergroening.
Welgelegen/Park Oog in Al	**€ 60.000**		**€ 50.000**			Versterken historisch karakter Hommelbos (oude buitenplaats Den Hommel)	Samen met bewoners en initiatief-nemers voorstel uitgewerkt.
Totaal Stadsparken	**€ 330.000**		**€ 365.000**	**€ 450.000**	**€ 450.000**		

Groenblauwe verbindingen	2020	derden/reseve MGP	2021	2022	2023	Toelichting project	Resultaat 2020
Vechtzone	**€ 300.000**	**€ 30.000**	**€ 250.000**	**€ 300.000**	**€ 100.000**	Verbeteren van de groenblauwe structuur door verbeteren en toevoegen van openbare ruimte als route de stad in.	Beheervisie Oud Zuijlen, afronden definitief ontwerp vergroening Vechtoever westzijde ten zuiden van de Rode Brug, versterken ecologische oevers Zandpad
Kromme Rijnzone (incl. Maarschalkerweerd)	**€ 100.000**	**€ 150.000**	**€ 400.000**	**€ 300.000**	**€ -**	Versterken van de groenblauwe structuur door toevoegen openbare ruimte langs de Kromme Rijn. En uitvoeren groene agenda voor Maarschalkerweerd.	Herinrichting rondom P. Baancentrum, vergroten oeverzone rondom Mytylschool. Vergroeningsprojecten in Maarschalkerweerd.
Ontwikkelkader Amsterdam Rijnkanaal/Rondje Stadseiland	**€ 400.000**	**€ 500.000**	**€ 600.000**	**€ 650.000**	**€ 350.000**	Herinrichten oevers Amsterdam Rijnkanaal conform de Visie Parkzone ARK, plan opstellen Werkspoorpark, vervolg uitwerking Rondje Stadseiland	Afronden definitief ontwerp voor noordelijk deel (Wagenaarkade) en uitvoering starten, plan Werkspoorpark varianten.
Groene web , ecologische structuren	**€ 220.000**	**€ 455.000**	**€ 180.000**	**€ 200.000**	**€ 220.000**	Het versterken van de ecologische kwaliteit van de groenstructuur door kansen voor natuur in de stad te vergroten en ecologische knelpunten in de groenstructuur op te heffen	Afronden faunapassage Biltse Rading en toelopen voor wild inrichten, actualiseren van natuurwaardenkaart.
Totaal Groenblauwe verbindingen	**€ 1.020.000**	**€ 1.135.000**	**€ 1.430.000**	**€ 1.450.000**	**€ 670.000**		

Groen om de stad	2020	derden/reseve MGP	2021	2022	2023	Toelichting project	Resultaat 2020
Uitwerking visie Vechten Amelis-weerd Rhijnauwen	€ 70.000	-	€ 50.000	-	-	Herijken en aanvullen van de Toekomstvisie Landgoederen Amelisweerd en samen met provincie gebiedopgave verder uitwerken	Op diverse onderwerpen visie aan-vullen gezien de blijvende grote recreatieve druk op de landgoederen en borgen in bredere gebiedsopgave
Groenopgaven Haarzuilens en Parkbos	-	-	-		€ 275.000	"Boscompensatie en groene route-structuren in buitengebied aanleggen, verbinden stad en land"	Realisatie 2022
Uitwerking programma Groene waaier (regionaal perspectief)	€ 70.000	-	€ 110.000	€ 110.000	€ 200.000	Als onderdeel van de Ruimtelijke strategie van de regio plan voor recreatie en groen tot 2040	In 2019 is een eerste verkenning opgesteld, in 2020 wordt die vertaald in opgaven, prioritering en model voor realisatie
Totaal Groen om de stad	€ 140.000	-	€ 160.000	€ 110.000	€ 475.000		

Beleidsuitwerking vergroenen van de stad	2020	derden/reseve MGP	2021	2022	2023	Toelichting project	Resultaat 2020
Totaal Beleidsuitwerking	€ 406.000	€ -	€ 220.000	€ 150.000	€ 150.000		

Aansturing uitvoeringsprogramma Groen	2020	derden/reseve MGP	2021	2022	2023	Toelichting project	Resultaat 2020
Totaal Aansturing uitvoerings-programma Groen	€ 735.000	€ 30.000	€ 750.000	€ 750.000	€ 755.000		

Totale lasten	€ 3.331.000	€ 1.215.000	€ 3.625.000	€ 3.640.000	€ 3.250.000

Overzicht Totalen	2020	2021	2022	2023
Beschikbaar vanuit MGP (incl. incidenteel budget rondje Stadseiland in 2020)	€ 3.331.000	€ 3.006.000	€ 3.006.000	€ 3.006.000
Totale baten (subsidies, derden en reserve MGP)*	€ 1.215.000	€ 619.000	€ 634.000	€ 244.000
Totaal beschikbaar	€ 4.546.000	€ 3.625.000	€ 3.640.000	€ 3.250.000

* In de tabel wordt rekening gehouden met onttrekkingen uit de reserve MGP. Dit betreft de begrote onttrekkingen die niet in zijn geheel in 2019 heeft plaatsgevonden omdat de uitvoering deels in komende jaren zal plaatsvinden. Dit is onderdeel van de verantwoording 2019.

Contactgegevens

Bezoekadres Stadsplateau 1, 3521 AZ Utrecht
Postadres Postbus 8406, 3503 RK Utrecht
Telefoon 030 - 286 00 00
Fax 030 286 41 03
Mail milieu@utrecht.nl

Gemeente Utrecht